（第三種郵便物認可）

日露漁業條約 正式調印を了す

十三日田中外務省局長の結果 田中駐露大使に

【東京電報】日露漁業條約改訂交渉は……態度緩和し彼我の意見完全に一致を見たので……日本側の……後外務省は田中大使に對し正式調印の訓令を發した……十四日午……を十七日……調印することとなつた

特銀整理 普通銀行の域迄

その特質を除去す 民政黨が今議會に提案

【東京電報】民政黨の…政策は既報の如く決定したが、その……政策中特殊銀行の整理改革については從來これ等銀行が……特殊銀行と一般銀行との區別に……に鑑みこれが根本的改革を……んとするもので要する特殊銀行としての特質を去り一般銀行同樣の……に於て盛めんとするもので……を自らこれを整理せるを以てその……實行は頗る注目されてゐる

宣言内容

……政治的不安……の失敗、財政……

總裁自ら説明 不信任案

……

閣氏を推す 日本經濟聯盟理事長

……

決議宣言

【東京電報】民政黨の宣言並に決……は十四日夜左の如く決定し……た

政策大綱

一、……
二、……
三、金融機関の……
四、財界の……
五、農村の振興
六、政治行政組織及び運用の根本的改革
七、外交政策の刷新向上

南朝鮮鐵道 創立成る

十四日創立總會終る ——社長は……

……取締役……

鐵機械 關税引上 商工省議承認

【東京電報】商工省は十四日省議……の作成をなすこと
……關税に就ては商工省案は……

成立 自由通商會 十四日東京で

【東京電報】我が……自由通商……を……十四日……成立をつげて……

農林省案を中心に 妥協案を作成

關東廳朝鮮總督府協議の上 木關案の決定おくる

【東京電報】……

後藤子歸朝延期

【モスクワ十四日發電】後藤子……

引退する長老

寫眞＝右上より高橋是清氏▲大津淳一郎氏▲小久保喜七氏 右上より犬養毅氏▲箕浦勝人氏▲岡崎邦輔氏

救世軍ワース少將。十二日午前十時十分東京驛着入京した

差押へを解かねば 嚴重な處置をとる

漢冶萍差押問題に對し 我政府南京政府に抗議

【東京電報】上海總領事館……

心身鍛練法講習 十六日から

府内……

倶樂部内に 特別委員會設置

地租移讓問題に對し 昭和倶樂部決定を遂る

【東京電報】地租移讓問題につい……

米國海軍五箇年案 委員會で修正

大統領中止權能の保留は委員會は認めぬ

【ワシントン十四日發電】アメリカ……

總選擧を機會に 長老連の引退相踵ぐ

……高橋、犬養兩老をはじめ 再出馬するのは咢堂老一人

【東京電報】……

◇……政友會……
◇……民政黨……

魚價の高いわけ

府營市場で値段を吊上げてゐる

……

劍俠艶魂 （三）

嫉妬の呪

渡邊默禪

……

獨逸國防長官辭職

【ベルリン十三日發聯合】ドイツ國防長官ゲスレル博士は十三日突如辭職した

神宮參拜

あすの天氣 〔16〕

京城	氣溫	豫報
		晴後曇

第八回決算報告 東洋塗料株式會社

高級男女事務服 本年度の新しい型を澤山取揃へました 是非御用命の程を 京城長谷川町公會堂前 高野事務服部

室内野球盤

ゴム修繕

京日案内

看護 / 寫眞 / 手袋 / ほね / 恩給 / 能本 / 恩給 / 毛皮 / 恩給 / 黒燒 / 旅館 / 恩給 / 店員

生徒募集 朝鮮水原高等農林學校

出火中上候 際は早速御見舞被下御芳情厚く御禮 朝鮮大邱本町 義成公商店

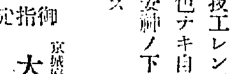

弊工場技工レンズハ外國製品ト絶對遜色ナキ自信ヲ以テ居マス 何卒御安神ノ下ニ御用命ノ程御願致マス
御指定 赤十字病院 鐵道病院 江頭眼科 金井眼科
京城府本町二丁目 大學堂眼鏡店

小兒科 一色病院 入院普通及傳染病室 京城本町二丁目 電本一一八四番

斯界の權威！ 最高第一位の榮冠を擔える 農林省比較審査に於て 海軍省指定工場 久保田鐵工所製

クボタ 石油發動機

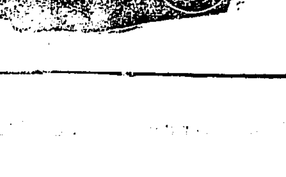

馬力強大・石油僅少・ 優秀なる 籾摺機・精米機・ 在庫豐富
特約販賣御希望の方は至急御申込を乞ふ
（御一報次第カタログ進呈）
朝鮮總代理店 忽那商店
釜山本店 京城支店 大邱支店 群山支店 平壤支店

眼科專門 京城若草町 金井眼科醫院

雅樂物語 No.1

自然そのまゝの無技巧な音律

飽く迄も部屋で聴く なごやかな夢の音樂

夜目にもしるき大湖の水、水をめぐらした峨々たる山、こゝは古書に見る迦耶山のやうな仙境、その仙境は更にはまだ淡い暁容の夜をだまるらかな月がしづかに照らしてゐる。

月光 をうけたそこかしこの松間には、既にもたとへん桃の花が寂然と咲こりをとゞめ、木の間がくれに丹塗の円柱を見せた宮殿が瞭然の上にそびゆる閣殿。そして、その月の宮殿からは、誰人がひくやうな幽想のしらべにまぢつて、山から代つたばかりの木片、山からほつたばかりの石片を叩く音など、すなはち自然そのまゝな無技巧な音律が流れて来る、何といふ、ゆかしい古雅な趣のしらべだらう。

これは少しロマンチックな、感傷的な、想像ではあるが、數ヶ年の古き歴統を有する李王職雅樂の典曲、朝鮮雅樂を聴いた者の誰しもが描く憧憬境である。『朝鮮雅樂』はあくまで室内的の音樂である。戸外で奏しては殆どものにならぬ、かの大鼓室内などに隠し寒たけなはなる頃、ゆうやら追らぬあのみやびやかな、そして

一種 の寂しみのあるメロディを聴いてゐると、何となく、なごやかな太平の世にあるの感じを深くせずにはゐられない……』

これはヒゲのおぢさんとしていかめしい李王職末松庶務課長の雅樂をきいての感想であつた。近来この李王家に傳はる朝鮮雅樂の真諦を廣く意味から宮内省雅樂部あたりの師匠、田辺尚雄氏等が宮内省あたりの認識を得て朝鮮雅樂保存の意見を樹せんとする運動をおこしてゐるが何はともあれ新羅、高麗の昔から絢爛たる朝鮮文化にはなやかな色彩を添へており、殊に李朝に至つては太祖から第九代成宗王に至るまでの間、なかんづく第四代世宗王の時に雅樂の樂整を完成し、雅樂を完備せしめた世界唯一の『雅樂』の誇を永遠に保存するの

道を 講ずるといふことによろこばしきことゝいはねばならぬ。略あたかも昭和の冠後、都ての日出度い新春、昔曲にふさはしい朝鮮雅樂のことども紹介して見ることもあながち無駄ではあるまい

詩人墓地へ埋葬さる 宗教的儀式は抜きに

【ロンドン十四日發】十一日永眠した英國文豪トーマスハーディ翁の遺骸は火葬に附せられた、式は最も簡素に執行され宗教的儀式は一切抜きにされた、遺骨は十六日を以てロンドンのウエストミンスター寺院に送られイギリス歴代の大文豪の墓標並び並ぶ詩人墓地の一隅に埋葬されるはず、翁の心臓だけは翁の生活と因縁深きスチンフオードに送られた

百余名検束 野田の爭議惡化 街々に示威運動 連夜に亘つて暴行

【東京電話】野田醤油の爭議は愈々險惡となり數日來連夜にわたり暴行を働いてゐたが十四日午後七時約百三十名はかん聲をあげて町々を示威運動し工場事務所とにらんだ約五十軒の店に石を投げこんで窓を振つて窓ガラス、ショーウインドを破壊し内二十軒は可なりの損害を與へ暴動化せんとしたので野田署は總動員して十二時までに百余名を検束した

放蕩の果て自殺す 水原の菓料亭で

住所不明大和與一(三〇)は水原菓料理店で十四日猫イラズを嚥下して自殺を企て水原慈恵醫院に運び手當をしたが生命危篤原因は放蕩の結果らしい

勅題詠進歌 一萬二三千首 例年よりも遙かに少い 御會は本月末に

【東京電話】新年勅題『山色新』の詠進歌はいよいよ十五日限りを以て締切りとなつたが目下の詠進歌は約一萬二、三千首となる見込で勅題發表から締切りまでの期間が短いため例年より約一萬首以上少くなし然し詠外國歌はハワイからの詠進歌を一括し御歌所入江所長以下寄人の上詠進歌を總理預選歌會を開いた上、一萬二三千の内から約七首を選び、名譽の預選歌とするはず、新年歌御會始は本月末行はせらるゝはず

平壌で十戸全焼 損害は十五萬圓位

【平壌電話】十四日午後九時頃平壌府館路の中央綿布木商、嘉某方より出火し折からの烈風にあふられ十戸を全焼し三戸を半焼して十時半鎮火した損害は十五萬圓、出火原因は雇員方のオンドルを修理して余り焚き過ぎた結果であると

氣が狂つて山中で惨殺

【咸興特電】咸鏡北道吉州郡陽面某里、甲山郡某面大中里居住崔千金(二二)は去年十七日現住所に轉居する際實父が同面の朴龍雲(三〇)との債務關係で立後れ數日たつても到着せぬ處から不概々掘き親戚の某と原籍地に照會し朴慶植に問ひ合せた處その日出發したとの答へに三人づれで捜査中甲山郡雲興面元十里洞の山中に行倒れの死體を發見したので氣が狂ひ扱へて居た斧で朴慶植の後頭部を猛打し即死せしめたと

喧嘩から検束さる

十五日午前一時頃京城府公平洞料理店大陸館に於て洞二三、學生金鵬(二〇)仁寺洞二四金光鍍(二二)滿一九金在植(二二)の三名が連れて來た南大門學生と自稱する柱宅(二二)は飲食中學生の態度から喧嘩を始め金を追つばじめ家い者と喧嘩を殴いたかどで同夜鍾路署に検挙された

大刀會の勢力擴大 臨江縣城の危機せまる 狼狽せる同縣知事から奉天に官兵の出動を慫慂

【奉天十四日發聯合】支那側の消息によると臨江縣城における大刀會の勢力は益々擴大し縣城の危險刻々に迫り同縣知事は至急官兵の出動方を奉天官憲に懇願して來た

通化縣城も更に動揺

【奉天十四日發聯合】十四日正午通化領事館分館より左の如き公電が奉天總領事館に達した 相進兵司令の通化襲撃後討伐憲兵を派遣した結果、十三日来城内外附近に大刀會員の姿を見ないが城内は南門を開放して居るのみで省民は依然門戸を鎖して街路は時々憲兵を見る外全市物寂い恐怖に沈黙を續けてゐるが早く門を開扉せよとの官憲の命令をも信ぜず省民は十三日夜また大刀會員が城内巡警局の巡警を殺害されたとの報に接し變戰再開を恐れ十四日は避難民續出した

奉天に支部設置

【奉天十四日發】聞へられるところによれば通化縣一帯にわたる大刀會は漸次その範圍を擴め當地小西邊門附近にも秘密裡に支部を設置し入會勸誘本部より二、三日前密使三名が潜入畫策中との説が流布され、ために城内では相當注目されてゐる現在支那官憲數は二千名である

大刀會討伐に呉將軍乘出す 歩兵一ケ聯隊の動員令を發す

【軍司令部發】支那官憲は目下通化、臨江縣地方に兇暴の限りをつくしてゐる大刀會の暴動鎮壓のため取敢ず柳河縣駐屯の吉長、鎮甲合せて二千名中より討伐隊を派することゝし更に黒龍江省督辦呉俊陞閣下の歩兵一個聯隊を奉天に差向け同地において武器彈藥の補充をなしたる上、暴動地帶に急派しいよいよ積極的に大刀會の討伐を決行することに決し、十四日その動員令を發した、なほ日本人の生命財産につきては特に注意を以つて保護の任に當たることを聲明した、但し以上の動員部隊が現地帶に到達するまでには、相當の日子を要するため、在留邦人の安定はなほ恐まれ懸き状況にある

かるた大會開く けふ來青閣で

指揮者は廣東人

【北京十四日發】元帥府側の情報によれば通州方面を襲撃した一方の指揮者は強い南方訛りあり恐らくカントン人ならんと推察され目下首都近郊の銀行襲撃落し北京の不安を誘發する現状は更にこの種暴徒の跳梁に絶好の機會を與へ各地に蔓延の虞ありと見らる

長時間飛行記録を造る

【ワシントン十四日發】數日前長時間飛行の新記錄をつくらんとして不時故障で中止した大西洋横斷に勇名をはせたるチエンバーレン氏は十四日ミッチエル飛行場で再度を企て五十二時間に後一息といふところで午後三時着陸した、これで氏はさきに氏が作つた五十一時間二十一分余の記錄を自ら破りアメリカ新記錄を造つたが未だ世界新記錄には達しなかつた

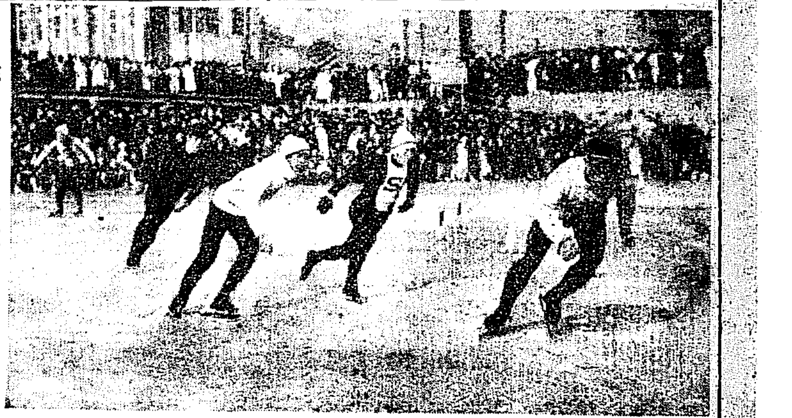

全鮮氷上選手權大會 京電リンクで

全生命を指頭に集め 來青閣裡殺氣みなぎる 先づ嚴かな入場式 全鮮かるた大會開催さる

山田文次郎氏のほがらかな第一聲『君が代』快よい響きをあたへて強く場内に流れたまたれる事久しくして開かれた本社主催第十回全鮮歌留多大會第一回戰の火蓋が切つて放たれたのである時に十五日午後零時咲かれた盤に各會選手が鋭いひとみをならべられた歌留多の上に注いでゐる瞬間した殺想は沈黙の中にはりきれそうな意興壯さを現してゐる、すぎし幾星霜練習を積み重ねた各會選手は今日のこの日こそ全生命を指頭に集中させ相戰ひ戰はんとするのである、これよりさき午前十時各會選手七十有余名來青閣に集まり壯嚴なる入場式を行つた、まづ前回の優勝者川口君の優勝旗返還あり青山部長の挨拶あり、終つて細田主事の大會に關して一場の注意あり、それより各會幹事一堂に會し大會組合を協議、次ぎに組組打合せを行ひ每試合により一回戰を前後二回にわけて行ふ事になつた、かくて大會は初められ試合はますます佳境に入つた

第一回戰

第一回の勝負左の如し

勝	負
三村(鐵)	吉田(旺)
秋山(秋)	深澤(白)
三輪(千)	聰門(聯)
高木(聯)	西村(旺)
山高(聯)	西岡(千)
金(秋)	日高(千)
高橋(聯)	寺山(千)
河野(旺)	喜連川(聯)
佐勝(白)	若村(白)
安田(千)	江口(白)
松元(曉)	渋(秋)
國日(旺)	山田(千)
大浦(秋)	永瀬(聯)
兒玉(鐵)	三原(秋)
背山(旺)	後藤(秋)
兆ノ本(秋)	田中(聯)
川島(秋)	小林(旺)

第一回戰A組終り(午後二時十五分)

備考 秋(秋風會)鐵(鐵道)千(千早會)旺(旺砂會)聯(聯盟)曉(曉會)白(白露會)

氷上選手權 全朝鮮大會開く 觀衆場をうづめ けふ京電リンクに

第四回全朝鮮氷上選手權大會は十五日午前十時から漢江の京電リンクで舉行、久しぶりの大會の事とて觀衆場を埋めて寸げきなく殆ど一萬と稱された、定刻諸岡會長の開會のあいさつについで四百米競走一豫選に開始、夕刻閉切りまでの成績は左の通り、リンクコンディションは良好であつた

一般の部

▲四百米▲第一豫選入選者▲最高記錄五四秒五分の一稲田十三、下村文左、曹圭裂、盧洞模、姜寧三、李照換、崔元来、金光春、朴健根、萩健一

▲八百米第一豫選入選者 最高記錄一分四十一秒五分ノ二稲稲元、般圖得、金能九、黄大寧、下村文夫、朴健緒、李三枝、稲松寧保、稲元来、井昌鉉

▲千五百米第一豫選入選者 最高記錄五十四秒四石原ロ二、陽稲元

▲千五百米第一豫選、最高記錄三分廿八秒五分の三小林幸市、稲松元、豫圖得、黄大善、李圓男堪長寧、白英三、陽稲元、李網煥、伊藤祐李三枝、随日守

▲千五百米リレー豫選入選者 最高記錄一分廿三秒五分の一龍山チーム(随日、稲田、下村金)平北チーム(福元、石原、崔、小林)SSCAチーム(姜、高金、李)大學チーム(妹尾戰、伊藤、松島)

炊事場を半焼して鎮火

十五日午前十時五分黄金町三丁目七六相致永方より發火附近の者がかけつけ消火に努めた結果大事に至らず二十分後鎮火した原因はオンドルの焚口からその炊藻に燃火したので炊事場を半焼したゞけである

ファン渇望の名映畫 明日から喜樂館上映

昨年末から京城の映畫ファンに渇望されて居たメトロ社の超大作、ジョン、ギルバートとルネ、アドレー主演の大戰爭名畫ビッグ、パレード(大閲兵)および、日活の快作阿部五郎主演の時代劇部のオールスターキャストになる時代喜活劇『彌次喜多尊王の巻』の二大篇が、本社後援の下にいよいよ明十六日から喜樂館で上映される、ビッグパレードは雄大、壯麗、凄惨の限りをつくしそれに人情美を織込んだ世界的の大作名畫、彌次喜多は、日活の鋭鋒王、一部五郎その他の花形が、かつて試みなかつた喜劇の味を出ししかも場面は得意の殺陣もの、新選組の近藤勇や土方歳之等を點出して觀客に

活動 するのである。西洋劇も日活劇もぜひ見のがしてはならない二大傑作が、あすから喜樂館でお目に掛けるわけである。なほ本紙讀者は別掲優待券の御利用を乞ふ

嵐技芸一行 十七日から京劇で開演

しばらく歌舞伎が來なかつたが十七日から嵐技芸、市村羽太郎一行が京劇で開演する、技芸の尤も得意とするところは早替りと所作であつて一行は粒が揃つて居り、初春の興行として受けるだらう、なほ觀覽料金も破格の料金で、特等一圓五十錢一等一圓、二三等六十錢、三階は全部無料で開放するさうである

五日目取組

(宿)大山—(錦)ノ海 (綾)光—(晴)の海
男女川—二杉磯
岩木山—常陸嶽
甲—(白)岩
(外ケ)濱—(常)陸山
池田川—錦城山
大蛇山—(常)陸岩
(新)鶴—(山)錦
清瀬川—能代潟
(羽)黒山—吉野山
(若)葉山—(玉)錦
小野川—高城山

京日愛讀者優待割引券
世界的名畫『ビッグ、パレード』十二巻
彌次喜多尊王の巻(河部五郎主演)
一月十六日から晝夜公開
本券持参者は下記の通り割引
階上壹圓を八十錢に
階下八十錢を六十錢に
學生小人は半額
於 喜樂館

鼻……の工合が
悪いと氣附いたらすぐ輕いうちに施療が肝腎
鼻病の人なら尚ほ更ら是丈けは知る必要がある

貴方はかういふ症状に思ひ當る點はないか
一、鼻に膿が出て、しきりに鼻水が流れる、鼻がつまり匂ひが分らぬ、偏度風邪の時のやうな鼻持ち悪さがかねて續くなら……それは鼻加答兒です。
二、いつも臭い鼻水が出るか、鼻がつまつてしまふのなら……それは肥厚性鼻炎といふ病。
三、鼻孔に腫物が出來て鼻が恐がり頭痛がするやうなら……その症状は蓄膿症と知りなさい。
四、風邪だと思つたら鼻から膿汁が出る、或は鼻孔に膿が出て頭が痛り、息苦しくなる……それは副鼻腔炎といふ蓄膿症なのである。

いづれにしても鼻病は早く治さないと、重れば脳や肺臓を侵して恐しい病となる危險がありますから
若し貴方の鼻の工合が尋常でないならば
早ければ、早い程治療なさい。重ければ重いほど一日も早くやつて頂けなければなりません、速かに施療なさることが肝腎、鼻病によく効く藥はかつて大阪每日新聞紙上に紹介した『西養寺の療鼻湯』で、よく効くことは服用した人々が次から次と一お禮狀でよくなりました
是もみな佛の慈悲と貴寺のお情です
と、病ねもせぬ感謝狀が每日來るのでも證明されます。これ即ち西養寺の秘藥であり、朝鮮人各の弱い患者に、鼻病の苦を救ふ霊藥なる一組み調したものでよくきく藥です。現在では支那、北米、ハワイ等の遠方からさへ注文があり、鼻病に惱まるゝ方に進んでお知らせして居ます。
『療鼻の友』を進呈
鼻病の原因・容態をくわしく説明し、鼻の生理作用を解説し、服用者の全快感謝狀百餘を掲載した『療鼻の友』といふ美本を喜んで無代進呈しますから御遠慮なくハガキでスグ申込み下さい。」

鼻病の人に施療する西養寺大伽藍

療鼻湯 定價 七日分 金九拾錢
御注文は郵券でも振替でも結構です、代金引換ならばハガキで御注文下さい。」
療鼻湯 販賣所
廣島縣忠海町 西養寺
西養寺住職 若林豊圓
施療部長 藤原光儀
電話四四番・振替大阪四六四四一番

ノーシン! ノーシン! 頭痛に「ノーシン」

鳩
御常用トシテ定評アル 筆墨
六六鋒 廿五錢
二号天祐 十五錢
鳩居眞書 十錢
(鳩印) 平安 五十錢
(櫻印) ゐ花墨 壹圓
以上ノ圖ハ現型二分ノ一圖
内地送料十二錢
宮内省御用達 香筆墨紙繪具 歐米文具
京都寺町姉小路 鳩居堂

模範 自動車運轉手養成

移轉開業 婦人科 小兒科 女醫 遠山醫院 京城北米倉町九三

電話番號變更
電話本局九五番(クイ)
京城黄金町一丁目
銀松亭

日活直營 喜樂館
◎日活會社新春堂々として映畫界に大氣焔を吐く大巨篇◎
十巻 彌次喜多尊王の巻
時代喜活劇 全二部十三巻
◎河部五郎・大河内傳治郎・尾上多見太郎・酒井米子・櫻木梅子・澤村春子オールスターキャスト

十六日月曜より公開
◎世界地上第一問題の名諸戰爭と戀と燃ゆるが如き愛國心を描いて波瀾萬丈
ビッグ・パレード (大進軍)
大メトロ社超々特作品◎ジョン・ギルバート・ルネ・アドレー主演◎

未知の人から溢るゝ同情
大邱鳳山小學校の孝女雪子へ…

大邱鳳山小學校生徒中田雪子が貧しいドン底にあへながら瀕死の病父と入院した病家を守つて朝夕にた看護から父の臨終まで大人もおよばぬ看護をなしはてはオンドルに焚く薪もなくヒシ／＼身にしみる寒夜を自らの布子を脱ぎて父にきせ彼はうへもいとはず通して看護をつたその孝心は古への聖代のまゝで一たびこの記事が本紙によつて報せらるゝや遠く未知の人々から厚き同情の涙に溢れた世間の寄贈を添へた金品などが舞ひ込んで居る孝女雪子を出した鳳山小學校では阪田校長をはじめその他職員等が協議して孝女の行末を有意義に完成せしめたいと種々後措置をそれ／＼協議してをる因に本紙を通じて中田雪子に同情を寄せた篤志者は龍山ナモジ會員として左のやうな文意が添へてあつた

只今門釜荒狂ふ夕べ元氣な聲でホウリこまれた待つてゐた京日に大邱南町中田雪子さんの孝行女涙ぐましいもの語りつゞりをよんでホンとに吾々の幸をこの寒下二十餘度の寒さに向つていることをツク／＼さとりました甚だ御迷惑でありますが貴紙を通じて甚だ失禮とは思ひますが僅かばかりの送物です御送り下さいませ（原文のまゝ）

將來を考慮して
有意氣に使ふ

中田雪子に寄せた同情の手紙を學校長を訪ね其の手紙と小爲替を手交すると阪田校長は感激の色を面にみなぎらせて快く寄附して次ぎのごとく語つた 私の手元にも只今京城南山小學校生徒六年生釜山龍梅田貞吉忠清北道清州佐藤父子、の人達から同情に溢れた文意に添へ金品の送付がありましたとりあへず學校當局者としてはこれを預りして雪子の將來のため有意義な事を講じて保管したいと考へてをります、當校職員中から集まつた醵金では中田雪子が通學中お世話當をこれで出すことにきめました

遠足と旅行の會
山と海と名所古跡を探勝
行樂會近く生る

「人生は一つの旅行」無聊氣に傳染しませぬ」といふ處から昨年秋以來本社佐藤氏と總督府の古川鐵道部長その他鐵道當局の諸彼が一緒めて手輕にできる旅行の會を組織して會員揃つて南鮮の山と海、名勝古跡をさぐるも面白い、そして話が纏まつたら金剛山探勝は勿論のことおろか北は蒙古滿洲から萬里の長城に見へ遠く南は上海廣東に迄足が飛んだ計劃それでは案を作つて見ようとまで成り作られた人は旅行には經驗の古川所長が當たつた

◇

昨來夏も去り冬も去り昭和も三年となつて行樂にはキッてこいの陽春が近づいて來たので今回まれ／＼にねつた案をいよ／＼近日發表する遠足旅行の會を準備する愛好者の集まりに會員を假くつかる豫定である豫が内容を一寸洩してみると名稱は行樂會、會員は鐵道愛好會員と鐵道側の幹部が主となしてこれへ一般からの參加を歡迎する。

◇

月に數回遠足と旅行をつきませた經度のものであるから會費は月二圓位にして設立して置いて行樂の資用金とするといふ譯立てゞあるが更に面白いのはひとり會員のみでなく會員外の團體等の旅行の計劃とか或は下調査もして便宜をはかり場合によつては各地へ案内をつくつて大いに行樂の趣味を有効に致といふ計劃もあり發起者もいろ／＼の除外に多いから組織されたら末は大いに纏展の名聲が紹介されるであらう（釜山）

水産試驗場急設
其他を陳情

慶南水産試驗場では總代會議決議及び水産團體代表者協議會などとなつて居る重要事項を陳情のため十四日午後總督府長および武久、伊藤、谷脇、荒井、西野の各有力議員に古慶南水産會長中井慶南道知事に和田知事を訪問し懇請した事項は左の如し

一、慶南道立水産試驗場を至急設立されし

二、慶南水産會補助金三千圓を五千圓に增額された浚ふ事

三、今秋開催の漁航團漁船共濟會に三千五百圓を補助されたし

四、道及び郡に水産技術員の增員を計られたし

五、當刺網を絶對に禁止されたき件

六、社會的施設事業として漁業者ホームを設置されたき件

の各項にわたつて懇願陳情する處があつた（釜山）

群山公普敷地購入費
募集に着手

群山第二公立普通學校設立については敷地購入費一萬五千金圓を一般寄附により寄附し其超過物を府において支出することに府當局と協定成り三區に區別し委員九名づゝを選定し昨年末までには全部の寄附を取纏める事に手分けして募集に着手したが第三區の如きは各年十二月末までに豫あて額の五割を募集したが各區の豫あて額は左の如くである（群山）

▲第一區 九千圓、新興洞、松昌洞、開福洞、楓田町、

▲第二區 二千六百圓、九鶴洞、大井洞、藏米洞、榮町、

▲第三區 三千四百圓、西町、江戸町、錦町、濱花町、旭町、大和町、昭町、全州通、明治町通、西濱町、錦町、讓山町、本町

大豆共同販賣に就て
松元主事談

慶北道において行はれている大豆の共同販賣の實施は生産品を保護すると優良地に向つて其の評價を反映するにあり本道奬勵品種の共同販賣狀況につき松元慶尚南道農會主事は語る

慶北道としては平壤種北海道早生種谷起種の三種で本道全體の收穫高は二十萬五千石で其の内三十萬石は移出されてゐるが移出品の過半數は三種の奬勵品種が占めて居り慶北奬勵品種の全收穫四萬五千石の大體が之の優良種であるが品質優良な良種なるに不拘不完全な品質に委ねて置くことは生産品の商品化をして評價を上げることは到底困難れ事でもあり改良種の多い生産品の保護と云ふ點から見ても共同販賣に必要な事であゝ共同販賣は該當産品種たる三種のみを行ふもので販賣方法は大阪人なる鎭南浦の加藤精米所と協調を遂げ有利の生産品を販賣する事になり豫期以上の好成績を擧げて居る去る七、八、九の一日間同港で行つた共同販賣は何分初めてありた生産者の理解も十分でなかつたと近年にない大凶作なりしため從定紐を販賣出來なかつたが十二日から會人地で行ひ更に十三日は郡廳で行ふことになつたが此度は郡當局民の理解も出來て來たので好成績を得れることゝ信ずる尚引續き二回に亘つて行ひ三千五百石全部を販賣し改良種を内地方面に移附して此の品種に對する忌憚なき批判をして貰ひ又本道大豆として生産地に於ても商品化せしむる樣十分の理解と指導を加へたいと思ふ

咸興電氣增燈難

大興電氣株式會社咸興支店では近來電燈の需要が激増し昨年九月から十二月までの三ヶ月間に約三千燈の增燈を見る盛況に發電所の能力に影響する一萬六千燈近い數を示しているので現在の設備の現状は需家自家…

三寒四温

◇…十三日午前十時江東郡勝湖里から親里へ通ふ川の結氷上を十五才位の朝鮮人が部落民の留めるのを聽かず渡渉中氷が割れて水中に捲き込まれたので村人は現場へ駈けつけ二時間後漸く引上げたが既に絶命して居つた

◇…大同郡南串面新里井七番地船夫金九龍（二五）は乘り逃げした自轉車を府內新陽里古物商金昌淳に賣つた押收物目し巡回の警官に發見されて御用

◇…平壤驛前里水波人夫李辰成（三六）同里倉縁臣朴英（二三）の二人は十三日午後十一時夢中になつて賭博中警官に踏込まれ賭錢二十五錢と共に引立てらる

◇…平壤本町十番地金物商大沼方に十二日夜忍び込んだ泥棒は金庫を大事さうに盗んで逃げ去つた

◇…平原郡順安面安興里七十七番地金鶴山（二〇）は十六才の時同地の鄭某と結婚し一子を生んだが昨年五月妻と別れ生活を續けて來たが去る八日午前一時頃平原郡順安面新里金納鐵方へ押入し食刀をつきつけて脅迫し出金を強要したが金がなかつたので強盗目的を遂しなかつたが九日平原署員の手に上げられた（平壤）

◇…平壤府新陽株式…は昨年十月七日午後十一時頃西門町二九ロシア人マルコーソフ方から自轉車一臺を竊取したのを手始めに去る十四日逮捕されるまで前後六回に亘り自轉車を竊取して賣り捌いていたことが判明ある見込で引續き取調べ中

平壤の火事
十戸を燒く

十四日午後九時十分平壤府寺洞…方から發火し二棟十戸を全燒一時頃鎭火した原因は取調べ中であるが同所は商店の多い所で大騷ぎであつた（平壤）

棉花共同販賣入札
最高井四錢…

十日施行の全南棉花共同販賣入札の結果は最高長城の二十四圓二十五錢最低谷城の十九圓七十錢で前年度に比し平均一圓三十錢高である（木浦）

玄米調製の奬勵

農家における大正十五年から昭和二年十月に至る一ヶ年間の玄米調製狀況は個人では内地人四十一名朝鮮人六十名、計百一名であつてその數量は内地人千四百四十二石朝鮮人三千二百八十六石計四千七百二十八石であるが東拓、朝鮮興業會社等の四農事會社および十六農業改良組合の調製石數は一萬千百二十七石で以上總數量は一萬七千八百五十五石に達してゐる。この玄米の調製は農家の收益を增する上に極めて必要なる事柄たるはいふまでもないが現在では…

横斷飛行寄附金募集

太平洋横斷飛行計劃に新義州府では五十圓を拠出して寄附したが更に伊藤府尹は各々公聲会社銀行に檄を飛ばし相當の寄附金を仰ぐ事となつた元來新義州には遞信飛行場として陸軍臨時飛行場があり市民もこれを重要視し居る事とて太平洋横斷飛行の如き世界的壯擧には熱心なる後援者たる事に鑑みこの際一般的に寄附金募集の計劃を樹てる議案なりとし觀覺日思社と共同主催で近く大々的募集開始する筈中である（新義州）

有望な金鑛
厚水ㄏから發掘に成功

咸南甲山郡惠山鎭朴致政之助氏は豐山郡三水郡好仁面堡下里に十萬坪の金鑛へ鑛區を設定した。同金鑛は去る大正八年九年久原鑛業株式會社も着眼した處試掘成績不良の爲放棄したものであるが今回分析の結果は白金二十萬分の一、金十萬分の二を含有する有利な鑛區で五月解氷期から採掘を開始する豫定で時價百五十萬圓と稱せられて居る（咸興）

氷の穴から入水
十九の嫁が

咸鏡南道咸興郡州西面水源里五官に十二日午後二時三十分頃上里附近の結氷せる大同江に至り洗濯用のため掘開けてある直徑三尺の氷穴から投身自殺を遂げん…

地方人事

吉原仁川府尹 本社大田支局長吉原都光氏夫人は十四日午女子出産母子共健全

▲左入氏退壽宴 氏の來訪を機とし裡里「たきび會」は十四日午後六時から日之出町永井樓に於て同氏の歡迎向會を催し終つて同氏公會堂で晩餐を共にし同十時散會

▲清河淸平中將（鎭海要港部司令官）十四日朝釜山へ

▲國友尚謙氏 十四日夜釜山發內地へ

▲富山縣知事氏（鳥取隊小學校訓導）

▲實業専科大學教授 十六日正午大田着赴任

大田から

◇…昨秋京日主催の觀光團…狼の旅客を迎へた大田は道路は滑に步き多難であるいはく治水工事の完成、大田神社の造營…

◇…このときに當たり大田市民は一致協力を以て發展の目的を遂成しなければならぬ

◇…大田驛では朝鮮鐵道…十三日から驛前の事業を開始した

◇…大田局では…

◇…大田郵便局…小學校講堂で執行する…

◇…大田面では十六日…の保護委員會を設置する

咸興の火事

十四日午前二時五十分咸興大和町九番地瀧波印刷所から出火同家を全燒し其他に延燒せず四時鎭火した。原因不明であるが同夜は十二時過ぎまで夜業を續けてをり主人は不在であつた處から見ればも火失らしく損害約一萬八千圓附近には圓草會社支店、北鮮商業銀行その他大商店の多い表通りとて一時は大騷ぎであつた（咸興）

沙里院記者團會議

沙里院記者團では十三日午後二時から本紙支局において會議の結果地方の問題となつてゐる第二道立醫院設置の件、面營鐵道の件、會議所規約制定の件、金融機關の變換の件其他重要問題につき懇談の結果を試み散會後に記者團會費は平常會秘に…二分に各自の支局長…に移り內鮮美妓のとりもちで會樂に午後七時散會した（沙里院）

文書私印僞造

釜山草梁町に住む成…（二）は昨年十二月頃町家の…の名義で…を僞造して…を詐取せんとしたが發覺して知らめ罰をして居た事を取調べられ十四日文書私印僞造行使として釜山署に檢擧さる（釜山）

海坊主お百　（六十二）

丘涙之助　石井滴水畫

どうするかと見てをると、狼といふ奴は悧巧な獸と見え、大きな狼が松の木のそばへ來て、ぴつたりと四ツ這ひになると、その上へ一疋の狼が乘る、その上へ更に又一疋が乘る、段々梯子にして狼が重なつて來たからお百が驚いた　百『おや、大變な事をしやアがる、シイッシッイ』といつたがいけない　もうその内にお百のつかまつてをる枝近く迫つて參りました。お百は一生懸命、右の手で懷劍を抜いて鐺かまり、左の手で松の枝につかまり、やうやく乘る内に狼の方は段々高くなつても居きさうな關係になりました。百『え、怖ない、今度は何もかも見えて來たが、ア、困つたものだ』と見て居るとこへ逃げやうといふ譯にもゆかず折角寺内を逃げ出して來たが、今數百疋の狼が松の周圍を取まいたので、さすがのお百も擱ろ觀念を極めるよりほかに道がありません、狼も容易に離れ來た鑑さるものか

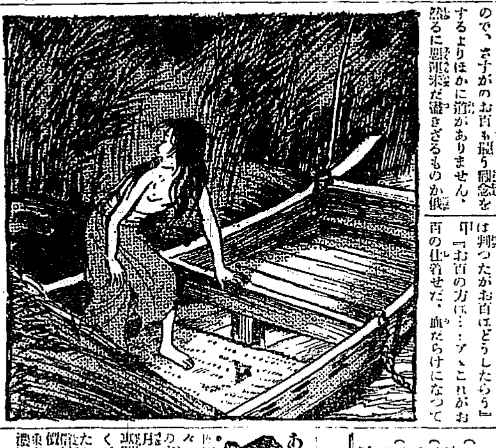

にプーッ、プーッといふ怖ほら、ドン／＼太鼓を鳴らす聲が聞こえる、ハテナと思ひながら木の上から見ると、たいまつをてらして來たと見えて向ふが俄に明るくなりました怖ほらや太鼓の聲も鐵々近くなり、あまた多の人がやつて來る樣子だから、狼の方でも驚きやがつた、之はあぶない逃げろといふので數百匹の狼が忽ち逃げ去つて仕舞つたから、お百はヤレ／＼と胸をなで下し百『まア有難い工合だ、あれは何だらう』となほも樣子をうかゞひますとこれは鳥拔けがあるといふ處から、俄に手配りをしたと見えて、十四五名の鳥役人や土地の者が先に立つて、この寺總へさがしに來たのであります、お百もこれには弱りました、狼に食はれることは逃れたが、今度は役人が來やがつた、どうしやうかと思案をする内思が寝子に長けた奴、早くも松の枝から飛び降りて着て居た衣を脱いでズタ／＼にひつ裂き脱へ塗れて居る血を塗りそれへ獸の毛を刈して散らせ、己れは再び木に攀ぢ登り樣子を窺ひます

假いもいふてをられないと見え、己れの獸の毛を掴んでモリ／＼と引抜き、それをいゝ工合に彼方此方へちらして置いたお百はそのまゝつて居ると、段々近寄つて來た役人達　甲『何でも此方へ來やアがつたに相違ない、金吾殿が居た者は誰だい　乙『杉野に戸田　甲『イヤ皆な醉つて居たんだ…おや／＼大變、こゝにあるのは金太の首だ、狼やないか　乙『おゝ金太の首だ、狼に食はれて、イヤ何といふ態だい　それだから獸へ來て居る奴等がや

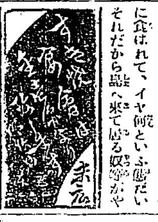

…もすると鳥抜けをしては、この寺郷に入つて狼にくひ殺されるのだ。おゝ、あすこに三吉の首もある、二人とも殺されたナ　甲『二人は判つたがお百はどうしたらう』甲『お百の方は…ア、これがお百の仕着せだ、血だらけになつてくひ裂いてあるな、おや獸の毛だ見ると恐ろしいナ、金太と三吉は首だけ殘して、お百の首や胴體がない處を見ると、狼が食へ引ずつていつたんだらう　乙『さうさう、それに相違ない、そう三人が死んだと判りやそれでいゝ、しかも證據の品だから持つて行かう』といふので、金太と三吉の首、お百の仕着せの端の毛などを取纏め、ドン／＼太鼓を鳴らしながら引あげてゆく　百『アッよかつた』吻と息を吐いたお百、辛うじて助かつたもの、さてどこといつて往く先がありません、との内ほの／＼夜が明けたから、もう狼の來る氣遣ひはないと思ひ、松の木から降りて裸のまゝドシ／＼歸をやつて來ましたが、何分にも腹がへるし、已は裸體、何うしたものかと思つて居ると、ドブーン、ドブーンといふ浪の音が聞こえる、それを當に海邊へ出て見ますと、幸に一艘の船がつないであるかと申しますと、佐渡は怖の保護地、鯨や佐渡怖といへばいろ／＼な魚が獲れるもので、鯨は佐渡怖に限つたもので、鯨夥しく七艘から新潟怖を積りに來る怖船がやつて參ります、このつないである船が怖船だから、お百は大きに喜んで、人の居ないのを幸ひその怖船に飛び込み、怖の積んであるその下へ潜び込みました　百『まア／＼うまい工合にいつた、こうしてをれば凍死をする氣遣いがない』と息を殺して居る處へ歐つて來た怖船の主

將棋新手合（五十四）

於東京市日本橋區蠣殼町一ノ四 日本將棋所

平香交 七段 溝呂木光治（東京）

平手番 六段 石井秀吉（東京）

（圖は前號指了の局面）

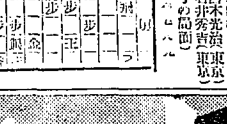

持駒 ▲溝呂木氏 金、桂、香、歩、歩 △石井氏 銀、桂、香、歩、歩

▲六三角成 △二六角成 ▲三四銀打 △三三玉 ▲二八飛 △三六銀 ▲三八飛（レ） △四八桂 ▲五三金 △三三歩（ソ） △二一玉 △五三馬 ▲同銀 △四三角 ▲三二歩（ツ）（以下次號）

溝呂木七段講評

（レ）後手方三八飛打は攻防の意味で打つたのである

（ソ）先手方三三歩打ちは輕い手であつた

（ツ）後手方三二歩打は逃げていては先手に攻めつけられるので已むを得ぬ受け手である

寫眞は 本町三丁目 ワタナベへ 電話本局三九二

寫眞は朝日へ 本町三 本局八一八

自慢の酒 香もよし 味よし 壽あべ 二圓

頭痛にノーシン

あなたの御心配になる 月やく
月經不順・閉止・痛みにて他の藥を色々とのんでも何の效もなく御困りの方は最後の試みとして是非とも御用ひなさい

強精球 ……
森田屋本店 京城府本町二丁目 振替京城二〇三六番
代理店 藤田藥舖 其他有名各藥店にあり

玄米はらじ茶 とうらいやなぎ 高麗柳 京城 水月堂 電話光八〇六

梅毒新藥 六〇六號 一本六圓 各藥店 京城黄金町一丁目 柴崎仁壽堂支店

ケンオンキンノ ルージ 2號（半分計）￥3.30 3號（一分計）￥2.30

小松のち葉
主効 痔核 脱肛 裂痔 痔出血 痔瘻
切除、焼灼、結紮、注射等の外科的療法乃至苦痛を伴ふ諸種の療法以外…最も安易簡便なる自宅療法…に理想的なる痔疾藥として卓效顯著一般に用せられ痔疾界として卓效顯一の名聲を博しつゝあるは患者諸兄の既に知悉せらるゝ所なり
小松痔退膏（塗付用）
小松痔退座劑（挿入用）
小松痔快丸（内服藥）
各金 二十回 五十錢 一圓 二圓
各症狀により痔瘻、脱肛、内痔核を用ゐる又は併用す
日常の活動を廢することなく起居に不便なく、而も卓效顯然たるは本劑の最も誇とする所、目下の寒季に際し切に患者諸氏の御愛用を希ふ
全國各地藥店にあり
發賣元 玉置合名會社 東京市日本橋區瀬戸物町 振替東京七二

演藝案內

喜樂館
世界最大地上第一問題の二大名畫 登に現ンの！ 十六日（月曜日）より封切公開 メトロゴールドウイン社超特作品 キングヴイダア氏監督作品 文部省推薦の光榮名畫
◇ビックパレード 十三卷 主演 ジョン・ギルバート氏、ルネ・アドレー孃、カールテーン氏、ホバートボスウォース氏、トムオブライエン氏、クレアアダムス孃共演
全世界映畫界を席捲すること既に三年各國の好評嘖々たる未曾有の大傑作如き愛國心を描いて戰爭と戀と燃ゆるが如き愛國心を描いて波瀾萬丈!!
◇日活時代劇超特作品 原作 池田富保 爆笑彈 大喜多尊王の卷 前篇 阿部九州男、大河内傳次郎、尾上多見太郎、酒井米子、新妻四郎、櫻木梅子、鐵殺以下オールスターキャスト

大正館
十四日より特別大興行 排待館の假裝映畫を提げて突擊
松竹蒲田特作 二大小唄映畫 原作 村越秀雄 監督 野村芳亭 五卷 頗る珍笑劇 寢床 爆笑 松井潤子、若葉信子共演 原作 赤岡雄 監督 大久保忠素 小唄映畫 月は無情 全卷
阪妻プロダクション作品 原作 篠山… 監督 松竹キネマ株式會社提供 十一卷
時代若き心の血と涙に色彩られし 護國の鬼 十三卷
阪東妻三郎二役主演 森靜子、環歌子、中村吉松助、中村政太郎、春路龍作、一色勝代 エキストラ五百名

黃金館
十五日ヨリ超特作大興行 ニュアーサル映畫 頗る滑稽 ダイヤの指輪 二卷
マキノ現代劇部力作品 生ける愛人 全九卷

中央館
マキノキネマ 十四日ヨリ五日間限り 記錄的特別名畫組
ウキリアム・フォックス社超巨作 活劇映畫 昇天の意氣 全六卷 J.Gブライスト監督 興行價値絶大ノ娯樂讀物映畫
天下無敵の親玉トム・ミックス氏一世の大猛演

京龍館
日活時代劇部作 未來の出世
島朝二、中島芳子共演
パラマウント映畫 百萬兩秘聞
ロイドシエルダン氏監修 劔豪悲節

定期航路 仁川汽船出帆
海州線（隔日出帆）
仙掌線（隔日出帆）
延安線（隔日出帆）
舊島線（毎月十回）
唐津線（毎月九回）
瓮津線（臨時出帆）
各沿岸行航路貨物取扱
朝鮮總督府鐵道局貨物取扱
仁川本町四丁目 仁川汽船株式會社 營業課（電一四〇番）荷扱所（電一〇五八番）

大阪商船株式會社
（釜山木浦經由）關門神戸大阪行
大信丸 一月廿四日
山東丸 一月十五日
臨光丸 一月十五日
福州丸 一月二十日
十四小將丸
海城丸 一月十二日
（名古屋清水東京行）
大智丸 一月廿三日
長崎鹿兒島三角行
大智丸 一月十八日前九時
元山出帆
清津雄基行
南丸 一月十三日夜五時
釜山、門司、宇品、神戸、大阪行
京城丸 一月十八日後二時
內地各港出帆主要航路
（大阪商船株式會社仁川支店 電話二一〇、二一一番）

嶋谷汽船 仁川出帆
大連直行（大連汽船株式會社代理）
仁川發 鎭南浦行 裏日本北海道 樺太行
仁川發 嶋谷汽船株式會社 仁川出張所 電話五八五・五〇二〇八

森信汽船 仁川出帆
江華島行 延安行 喬桐行 瑞山行 安眠島行 牙山行
各汽船ハ本社代理店發着ノ所ニテ部取扱
仁川營業所（電話一六二三番）
森信汽船株式會社

尼ヶ崎汽船 仁川出帆
伏見丸 八千代丸 四日市丸 永安丸 神戸丸 郡山丸 京城丸 京畿丸
尼ヶ崎汽船代理店 高杉回漕部 仁川港町（電話五九番）

仁川汽船出帆（代理店山口）
玄海丸 大阪行 一月十五日
協同海運株式會社 電話長八二〇、八六七番

郵船定期出帆 （博多航路） 芝浦丸
元山清津連絡航路發着時間改正

謹賀新年
○ミツワ石鹸
夙より輸入防遏に成功せる
○ミツワ石鹸は、固より我が邦
化學工業界の華たり。卽ち不
斷の研究は不斷の向上を生み
今や海外への輸出亦旺盛なる
を見る。玆に歳新たなると共
に更に一層の努力を誓ひ、併
せて更に一層の御愛用を待つ
本舗 東京 ○丸見屋商店